QUICK START GUIDE MAYTAG® DRYER

OPERATING INSTRUCTIONS

⚠WARNING



Fire Hazard

No washer can completely remove oil.

Do not dry anything that has ever had any type of oil on it (including cooking oils).

Items containing foam, rubber, or plastic must be dried on a clothesline or by using an Air Cycle.

Failure to follow these instructions can result in death or fire.

⚠WARNING



Explosion Hazard

Keep flammable materials and vapors, such as gasoline, away from dryer.

Do not dry anything that has ever had anything flammable on it (even after washing).

Failure to follow these instructions can result in death, explosion, or fire.

WARNING: To reduce the risk of fire, electric shock, or injury to persons, read the IMPORTANT SAFETY INSTRUCTIONS, located in your appliance's Owner's Manual, before operating this appliance.

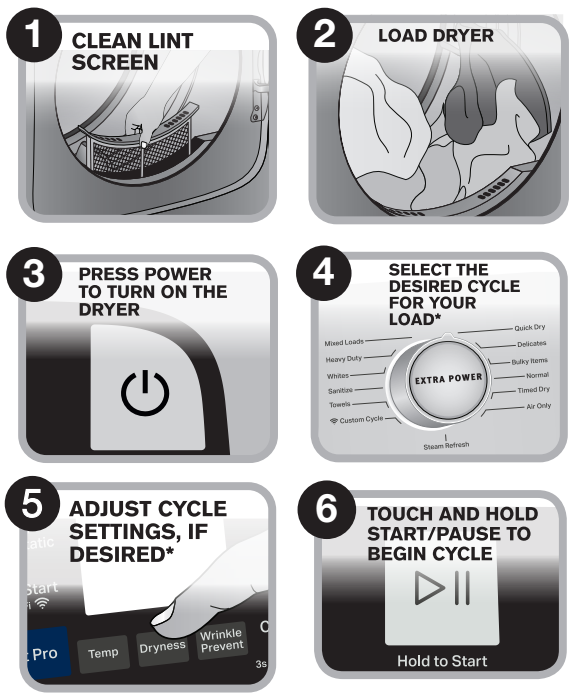

GET THE MAYTAG™ APP to stay in control and efficiently manage laundry from anywhere.*

Stay on top of laundry with end of cycle notifications on your smart device to ensure finished loads aren't left behind. Get step-by-step pretreating instructions in the Stain Guide to take on everyday tough stains and maximize the power of your Maytag® appliances.

*Appliance must be set to remote start. WiFi & App Required. Features subject to change. Once installed, launch the app and you will be guided through the steps to create your user account to connect to your appliance. You can get connectivity instructions, terms of use, and privacy policy information at **www.maytag.com/connect** or in Canada at **www.maytag.ca/connect**. If you have any problems or questions, call Maytag® Connected Appliances at **1-866-333-4591**.

CONTROL PANEL AND FEATURES

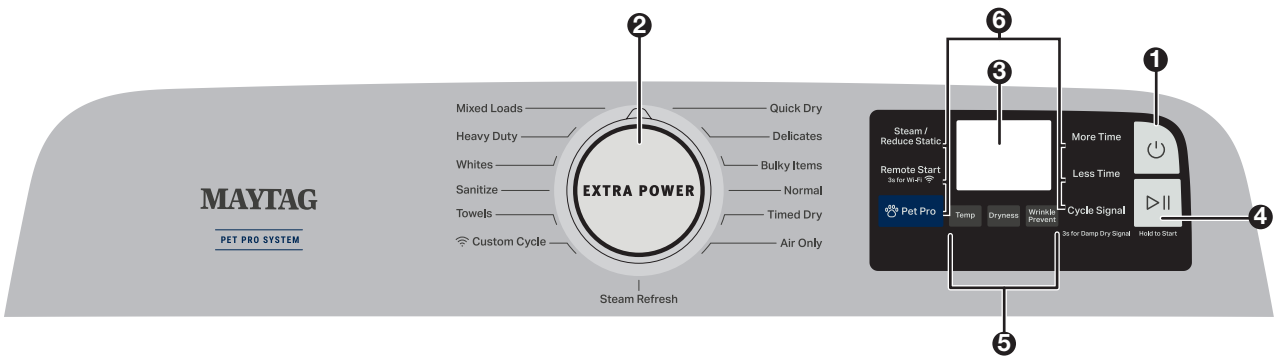

**Not all features, cycles, and options are available on all models. Appearance may vary.*

1. **POWER**
   Touch to turn on/off or to stop/cancel a cycle.
2. **CYCLE KNOB**
   Turn knob to select desired cycle.
   EXTRA POWER KNOB (Available on Some Models)
   Press to boost drying power on any drying cycle by adding extending time, heat, and tumbling. Extra Power is active if the cycle control knob is illuminated. If activated after starting a cycle, additional time may not be automatically added.
3. **DISPLAY LCD**
   Display LCD will show the cycle settings and estimated time remaining. Adding or changing default options will also affect time shown in display.
4. **START/PAUSE**
   Touch START/PAUSE to start a cycle.
   Touch START/PAUSE during a cycle to pause it. Touch again to resume.
5. **CYCLE MODIFIERS** (Not all modifiers are available on all cycles. See cycle guide for more information.)
   NOTE: Dryer remembers the last completed cycle and cycle settings. The next time you turn dryer on, it will be set to run the last cycle.
   TEMP
   Touch to modify the cycle's available temperatures. (Air Only, Low, Medium, Medium High, High).
   DRYNESS
   Touch to modify the cycle's available dry levels on the sensor cycles (Less, Normal, More).
   WRINKLE PREVENT
   Touch to turn on/off and on with steam (select models). Wrinkle Prevent adds up to 150 minutes of periodic tumbling and heat to help reduce wrinkling. Wrinkle Prevent with Steam will add a short steam cycle after 60 minutes to help smooth wrinkles.
6. **Cycle Options** (Not all options are available on all cycles).
   Steam/Reduce Static
   Touch to add Steam or Reduce Static to selected cycle. Steam adds steam to the end of certain Sensor Cycle to help smooth wrinkles. Reduce Static will automatically tumble and introduce a small amount of moisture to the load to help reduce static. For best results with Reduce Static, avoid small load sizes. **Remote Start**
   Touch each time you want to remotely control via the Maytag™ app.
   NOTE: Once Remote Start has been selected, certain interactions with the dryer will cause it to cancel Remote Start. Example: Opening the door.

Wi-Fi Connect
Download the Maytag™ App and follow the instructions to connect your appliance to your home WiFi network. You may also visit **www.maytag.com/owners**. In Canada, visit **www.maytag.ca/owners**.

Pet Pro
Select this option to improve filtering performance from pet hair. You can use this mode at any time, but it is specially adapted to loads with large amounts of pet hair. Turn this modifier on or off at the push of a button.

NOTE: The Pet Pro Modifier is used to remove hair from clothing pets. Do not put your pets in the washing machine.

More Time (Timed Dry & Quick Dry only)
Touch to increase the length of a Timed Dry or Quick Dry Cycle.

Less Time (Timed Dry & Quick Dry only)
Touch to decrease the length of a Timed Dry or Quick Dry Cycle.

Cycle Signal
Use this option to turn the signal indicating the end of a drying cycle to Low, Medium, High, or Off.

NOTE: Press/hold CYCLE SIGNAL to select the volume.

Damp Dry Signal
Touch DAMP DRY SIGNAL or touch and hold CYCLE SIGNAL (depending on the model) for at least 3 seconds to turn the Damp Dry Signal on or off. User will get a sound and display notification telling them "Items are damp. You can pause and reposition for best results."

CHECK VENT
The Check Vent alert is a feature available for Automatic cycles only. This alert will show the status of airflow through the dryer and the dryer vent system for the dryer's life. During the sensing phase at the beginning of the cycle if it detects a blocked vent or low pressure it will display "Check vent. Clean lint screen or vent for better performance."

REMEMBER: The dryer will continue to operate even when check vent notification is displayed, but poor airflow can impact dry times and overall performance.
Display message can be cleared by pressing any key with the exception of Power which will cancel the cycle.

NOTE: These clothes dryer's Government energy certifications were based on the Timed Dry Cycle, Highest Temperature and Maximum Time. The as-shipped defaults of Normal, Medium Temperature and Wrinkle Prevent Off were used. Cycles that are available for post-sale download may use more energy than the Normal cycle, upon which the energy use rating of this dryer is based upon.

NOTE: If you accidentally select the wrong language during start-up and/or you want to get back to Factory settings then perform Factory Reset. To do this - Press & hold both TEMP and WRINKLE PREVENT keys until display count-down has completed.

PRODUCT REGISTRATION & OWNER INFORMATION

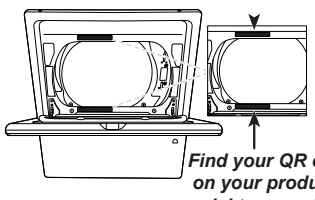

Find your QR code on your product's serial tag, as shown in the diagram.

YOUR QR CODE UNLOCKS… product registration and warranty information, installation instructions, product guide, cycle guide, how-to videos, and additional accessories to get the most out of your product. If you purchased a smart appliance, your QR code will provide instructions on how to download the app and connect. You can access the full Installation, User Maintenance and Operating Instructions, Warranty details, and more by visiting our website at **www.maytag.com/owners** or **www.maytag.ca/owners**. This may save you the cost of a service call. To receive a free printed copy of the information online, call us at **1-800-344-1274** (U.S.A.)/ **1-800-807-6777**(Canada) or write to us at:

Maytag Customer Service
PO Box #8
St. Joseph, MI 49085

Maytag Brand Appliances
Customer eXperience Center Unit
200-6750 Century Ave.
Mississauga, Ontario L5N 0B7

Register to access warranty information and receive important notifications related to your product. Scan the Photo Registration Card or QR code to register your product.

GUIDE DE DÉMARRAGE RAPIDE POUR SÉCHEUSE MAYTAG®

INSTRUCTIONS D'UTILISATION

⚠ AVERTISSEMENT



Risque d'incendie

Aucune laveuse ne peut complètement éliminer l'huile.

Ne jamais faire sécher d'articles tachés d'huile (huiles de cuisson comprises).

Les articles contenant mousse, caoutchouc ou plastique doivent être séchés sur une corde à linge ou par le programme de séchage à l'air.

Le non-respect de ces instructions peut causer un décès ou un incendie.

⚠ AVERTISSEMENT



Risque d'explosion

Garder les matières et les vapeurs inflammables, telles que l'essence, à l'écart de la sécheuse.

Ne pas faire sécher un article qui a déjà été touché par un produit inflammable (même après un lavage).

Le non-respect de ces instructions peut causer un décès, une explosion ou un incendie.

AVERTISSEMENT : Pour réduire le risque d'incendie, de décharge électrique ou de blessures, lire les INSTRUCTIONS IMPORTANTES DE SÉCURITÉ du guide d'utilisation de votre appareil avant de faire fonctionner cet appareil.

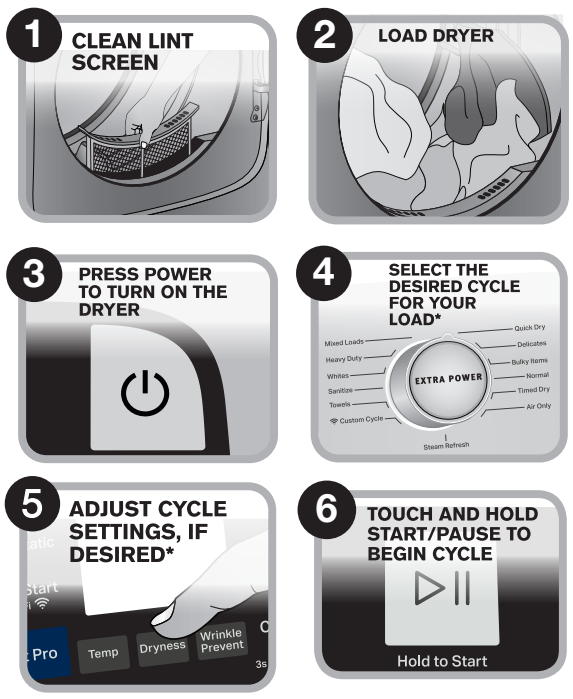

TÉLÉCHARGER L'APP MAYTAG™ pour rester aux commandes et gérer efficacement la lessive depuis n'importe où.*

Garder un œil sur votre lessive grâce aux notifications de fin de programme qui s'affichent sur votre appareil intelligent, afin de vous assurer que les charges terminées ne sont pas oubliées. Trouver des instructions de prétraitement étape par étape dans le Guide des taches pour venir à bout des taches difficiles de tous les jours et maximiser la puissance de vos appareils électroménagers Maytag®.

*L'appareil doit être réglé sur Remote Start (Activation à distance). Wi-Fi et application requis. Caractéristiques indiquées sous réserve de modifications. Une fois installée, lancer l'application et suivre les étapes pour créer votre compte utilisateur et vous connecter à votre appareil. Pour obtenir les instructions d'abonnement et de connectivité, les conditions d'utilisation et la politique de confidentialité, visiter le **www.maytag.com/connect** ou le **www.maytag.ca/connect** pour les résidents du Canada. Si vous avez des problèmes ou des questions, appelez Maytag® Connected Appliances au **1 866 333-4591**.

TABLEAU DE COMMANDE ET CARACTÉRISTIQUES

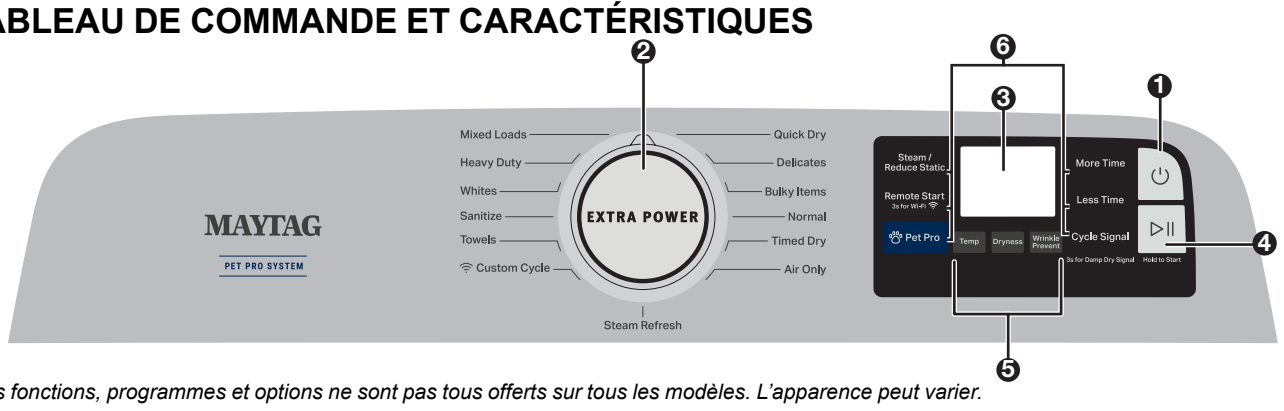

**Les fonctions, programmes et options ne sont pas tous offerts sur tous les modèles. L'apparence peut varier.*

1. **POWER (MISE SOUS TENSION)**
   Toucher ce bouton pour activer/désactiver ou pour arrêter/annuler un programme.
2. **BOUTON DE PROGRAMME**
   Appuyer sur ce bouton pour sélectionner le programme souhaité.
   BOUTON EXTRA POWER (PLUS INTENSE) (offert sur certains modèles)
   Appuyer sur ce bouton pour augmenter la puissance de séchage à chaque programme de séchage en ajoutant du temps, de la chaleur et du culbutage.
3. **AFFICHAGE ACL**
   L'afficheur ACL affiche les réglages et la durée restante estimée du programme.
4. **START/PAUSE (MISE EN MARCHE/PAUSE)**
   Appuyer sur START/PAUSE (MISE EN MARCHE/PAUSE) pour lancer un programme.
   Toucher START/PAUSE (MISE EN MARCHE/PAUSE) pendant un programme en cours pour le mettre en pause. Toucher de nouveau pour reprendre le programme.
5. **MODIFICATEURS DE PROGRAMME** (les modificateurs ne sont pas tous accessibles avec tous les programmes. Voir le guide des programmes pour plus d'informations.)
   REMARQUE : La sécheuse garde en mémoire le dernier programme terminé et les réglages du programme. La prochaine fois la sécheuse est mise en marche, elle démarre le dernier programme utilisé.
   TEMP (TEMPÉRATURE)
   Toucher ce bouton pour modifier les températures disponibles du programme.
   DRYNESS (NIVEAU DE SÉCHAGE)
   Toucher ce bouton pour modifier les niveaux de séchage disponibles sur les programmes du capteur .
   WRINKLE PREVENT (ANTIFROISSEMENT)
   Toucher ce bouton pour activer/désactiver cette fonction et l'activer à la vapeur (sur certains modèles). L'option Wrinkle Prevent (Antifroissement) ajoute jusqu'à 150 minutes de culbutage périodique et de chaleur afin d'aider à réduire le froissement. L'option Wrinkle Prevent with Steam (Antifroissement à la vapeur) ajoute un programme de vapeur court après 60 minutes pour aider à lisser les plis.
6. **Option du programme** (Les options ne sont pas toutes disponibles sur tous les programmes).
   Steam/Reduce Static (Vapeur/Réduction de l'électricité statique)
   Toucher ce bouton pour ajouter la phase Steam (Vapeur) ou la phase Reduce Static (Réduction de l'électricité statique) au programme sélectionné. L'option Steam (Vapeur) ajoute de la vapeur à la fin d'un certain programme avec capteur pour aider à lisser les plis. La phase Reduce Static (Réduction de l'électricité statique) effectue automatiquement un culbutage, puis introduit une petite quantité d'humidité dans la charge pour aider à réduire le niveau d'électricité statique. Pour réaliser de meilleurs résultats avec la phase Reduce Static (Réduction de l'électricité statique), éviter les charges de petite taille.
   Remote Start (Activation à distance)
   Toucher ce bouton chaque fois pour activer la commande à distance sur l'application Maytag™.
   REMARQUE : Une fois que l'activation à distance a été sélectionnée, certaines interactions avec la sécheuse l'annuleront. Exemple : Ouverture de la porte.

Pet Pro (Animaux)
Sélectionnez cette option pour améliorer les performances de filtrage des poils d'animaux. Ce mode peut être utilisé à tout moment, mais il est spécialement adapté aux charges contenant de grandes quantités de poils d'animaux. Il suffit d'appuyer sur un bouton pour activer ou désactiver ce modificateur.

REMARQUE : Le modificateur Pet Pro (Animaux) est utilisé pour enlever les poils d'animaux domestiques des vêtements. Ne pas mettre vos animaux dans la laveuse.

More Time (Plus de temps) (Timed Dry [Séchage minuté] ou Quick Dry [Séchage rapide] seulement)
Toucher ce bouton pour augmenter la durée d'un programme Timed Dry (Séchage minuté) ou Quick Dry (Séchage rapide).

Less Time (Moins de temps) (Timed Dry [Séchage minuté] ou Quick Dry [Séchage rapide] seulement)
Toucher ce bouton pour diminuer la durée d'un Timed Dry (Séchage minuté) ou Quick Dry (Séchage rapide).

Cycle signal (Signal de programme)
Utiliser cette option pour placer le signal indiquant la fin d'un programme de séchage à faible, moyen, élevé ou désactivé.

REMARQUE : Maintenir enfoncé CYCLE SIGNAL (SIGNAL DE PROGRAMME) pour sélectionner le volume.

Damp Dry Signal (Signal de séchage humide)
Toucher DAMP DRY SIGNAL (SIGNAL DE SÉCHAGE HUMIDE) ou toucher et maintenir enfoncé le bouton CYCLE SIGNAL (SIGNAL DE PROGRAMME) pendant 3 secondes pour allumer ou éteindre le signal de séchage humide. L'utilisateur recevra un signal sonore et une notification s'affichera indiquant « Items are damp. You can pause and reposition for best results » (Les articles sont humides. Vous pouvez mettre sur pause et repositionner les articles pour obtenir de bons résultats.

CHECK VENT (VÉRIFIER LE CONDUIT D'ÉVACUATION)
L'alerte Check Vent (Vérifier le conduit d'évacuation) n'est offerte qu'avec les programmes automatiques. Cette alerte indique la qualité de la circulation de l'air dans la sécheuse et le système d'évacuation de la sécheuse durant la durée de vie de la sécheuse. Pendant la phase de détection au début du programme, si une conduite bloquée ou une faible pression est détectée, le message « Check vent. Clean lint screen or vent for better performance » (Vérifier le conduit d'évacuation. Nettoyer le filtre à charpie ou le conduit pour obtenir un bon rendement) s'affiche.

NE PAS OUBLIER : La sécheuse continue à fonctionner même si la notification Check Vent (Vérifier le conduit d'évacuation) s'affiche, mais une mauvaise circulation de l'air peut avoir une incidence sur le temps de séchage et le rendement.
Le message affiché peut être effacé en appuyant sur n'importe quelle touche, à l'exception de Power (Mise sous tension) qui annulera le programme.

REMARQUE : La certification énergétique gouvernementale de cette sécheuse est basée sur le programme Timed Dry (Séchage minuté), la température la plus élevée et la durée maximum. Les réglages par défaut de l'appareil, à savoir normale, température moyenne et Wrinkle Prevent (Antifroissement) désactivée ont été utilisés. Les programmes disponibles pour le téléchargement après-vente peuvent consommer plus d'énergie que le programme Normal, sur lequel la cote de consommation d'énergie de cette sécheuse est basée.

REMARQUE : Si la mauvaise langue est sélectionnée lors du démarrage ou si l'on souhaite revenir aux réglages d'usine, effectuer une réinitialisation des paramètres d'usine. Pour ce faire, appuyer sur les touches TEMP (TEMPÉRATURE) et WRINKLE PREVENT (ANTIFROISSEMENT) jusqu'à ce que le compte à rebours affiché soit terminé.

ENREGISTREMENT DU PRODUIT ET INFORMATIONS POUR LE PROPRIÉTAIRE

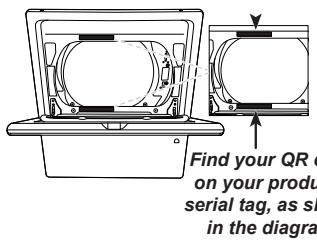

Find your QR code on your product's serial tag, as shown in the diagram.

VOTRE CODE À BARRES 2D DÉBLOQUE… des informations sur l'enregistrement et la garantie du produit, des instructions d'installation, le guide du produit, le guide des programmes, des vidéos pratiques et des accessoires supplémentaires pour tirer le meilleur parti de votre produit. Si vous avez acheté un appareil intelligent, votre code à barres 2D vous indiquera comment télécharger l'application et vous connecter. Vous pouvez accéder à l'ensemble des instructions d'installation, d'entretien et d'utilisation, aux détails de la garantie et à d'autres informations en visitant notre site web au **www.maytag.com/owners** ou **www.maytag.ca/proprietaire.** Cette vérification peut vous faire économiser le coût d'une intervention de dépannage. Pour recevoir une copie imprimée gratuite des informations en ligne, nous appeler au **1 800 344-1274** (É.-U.) **1 800 807-6777** (Canada) ou nous écrire à :

Maytag Customer Service
PO Box #8
St. Joseph, MI 49085

Maytag Brand Appliances
Customer eXperience Center
Unit 200-6750 Century Ave.
Mississauga, Ontario L5N 0B7

Enregistrez-vous pour accéder aux informations relatives à la garantie et recevoir des notifications importantes concernant votre produit. Balayez la carte d'enregistrement photo ou le code à barres 2D pour enregistrer votre produit.

W11810768B
05/26

®/™ ©2026 Maytag. All rights reserved. Used under license in Canada.
Tous droits réservés. Utilisé sous licence au Canada.